DAILY
اراده

سال ششم شماره ۵۷
شماره مسلسل ۹۲۴
پنجشنبه ۱۳ دلو ۱۳۸۴هش
۳ محرم‌الحرام ۱۴۲۷ هـ ق
2 February, 2006

د افغان نشراتي مرکز ملي خپلواکه ورځپاڼه
سال تاسیس ۱۳۷۹ هـ ش

PROPERTY OF ACKU
AFGHAN MEDIA RESOURCE CENTER A.M.R.C

د لندن د ناستې له مرستو نه افغان چارواکو دومره تمه نه درلوده

دلندن په کنفرانس کې ناست افغان چارواکي وايي چې په نوموړي کنفرانس کې ورسره دداسې مالی مرستو ژمنې شوې چې دوی طمع نه درلوده په نوموړي کنفرانس کې شاو خوا پنځه میلیارده امریکایي دالرو مرستې ژمنه وشوه چې لویه برخه یې دامریکا اوانګلستان له لوري ترسره کیږي. دولسمشر ددفتر رئیس جاوید لودین مخکې له دې چې په لندن کې دهیواد په اړه جوړ شوي کنفرانس ددوهمې ورځې په ناسته کې ګډون وکړي وویل چې له افغاني لوري سره دکنفرانس په لومړۍ ورځ داسې مالي ژمنې وشوې چې دوی یې طمع نه درلوده هغه زیات کړه چې د افغانستان د چارواکو له خوا په نړیواله ټولنه دا مرسته کوونکو هیوادونو دا فشار اچول شوی ترڅو ژمنې شوې پیسې د افغانستان ددولت له لوري اویا هم ددولت په وړاندې په پروژو باندې ولګول شي ۴مخ

انتقاد از مجلس سنا

فراخون وزیر اطلاعات و فرهنگ، از سوی مجلس سنا باعث انتقاد شماری از کارشناسان و شهروندان کابل شده.کارشناسان میگویند که مجلس سنا نتوانسته است در بیشتر از یک ماه وظایفش را بصورت درست انجام دهد و قبل از وقت به فراخواندن یک وزیر پرداخته است، مردم و کارشناسان بدین نظر هستند ص۴

دستگیری سلاح و مهمات در سروبی

نیروهای امنیتی از دو منزل در ولسوالی سروبی که در شرق شهر کابل موقعیت دارد مقدار سلاح و مهمات را بدست آوردند شیرشاه یوسفزی فرمانده پولیس ولسوالی سروبی گفته است که مهمات و اسلحه بدست آمده شامل ۱۰۰ فیر هاوان ۲۵ فیر مرمی توپ ۸۲ ملی متری ۳ میل کلاشینکوف و مقدار مهمات دیگر میباشد.

به گفته یوسفزی نگهبانان مهمات و سلاح پیش از آنکه نیروهای امنیتی به منطقه داخل شوند از محل متواری شده اند ولسوالی سروبی در ۷۵ کیلو متری شهر کابل قرار دارد

برف کوچونو دیرش تنه وژلي

په بدخشان کې د وروستیو برف کوچونو له امله دوژل شوو کسانو شمیره دیرشو کسو ته رسیدلې ده دبدخشان د امنیې قوماندان مل پاسوال شاه جهان نوري ویلي چې لاتر دې مهاله پنځه کلي دکوهستان په ولسوالۍ کې برف کوچونو لاندې پاتې دي ۴مخ

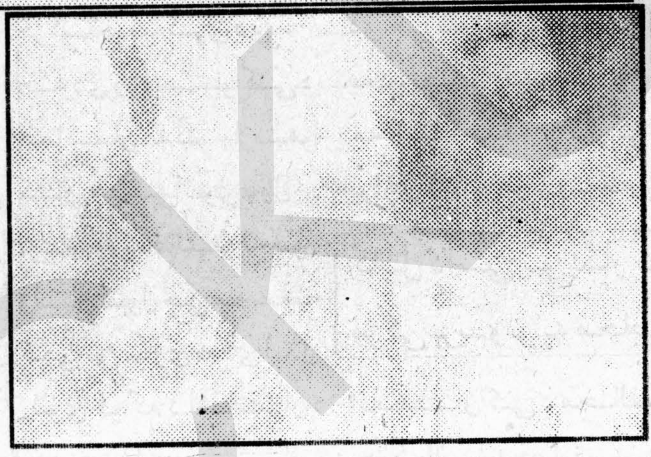

سرمقاله

د لوی او بښونکي خدای په نامه

دلندن غونډه او دمرستو د شفافیت اړتیا

دطالبانو تر واکمنۍ وروسته دنړیوالو پاملرنه زموږ دوران وطن دجوړولو خواته راو اوښته دمالی مرستو ژمنې وشوې چې زیاته برخه یې دځینو هیوادونو له خوا پوره شوې نه دې او کومې چې راکړل شوی دهغوی ۷۵ % څخه زیاتې دکورنیو او بهرنیو انجوګانو په واك کې ورکړل شوی دی چې زموږ هیواد یې له شفاف حساب څخه لیرې او نا خبره ساتل شوی دی.

ځکه خو دلندن په کفرانس کې ددولت یوه غوښتنه دا ده چې بهرنۍ مرستې باید نیغ په نیغه د افغان دولت په واك کې ورکړل شي افغان دولت ته د نیغ په نیغه مرستو دورکولو په باره کې هم له خلکو سره دانجوګانو په څیر اندیښنه موجود ده چې ددولت په واك کې دراتلونکو ورکړل کیدونکو مرستو دشفافیت په برخه کې هماغه ډول ورته ستونزې رامنځته نشي او ورکړل شوې پیسې دمسوولو چارواکو په جیب کې ځانته پیدا نه کړي چې له یوې خوا به دمرستو پیسې ځینو جیبونو ته لاړې شي او له بلې خوا به دبهرنیو هیوادونو تر احسان لاندې راشو.

دخلکو په وړاندې پرتې اندیښنې له دې څخه را پیدا شوی دی چې نه یوازې دخلورو کلونو په موده کې یوازې انجوګانو په شفاف ډول خپل حسابونه سرته نه دی رسولی بلکې دکابینې مسوولینو هم په خپل خپل وخت کې ملت ته د خپلو اجرااتو او حسابونو په برخه کې داسې شفاف حساب نه دی ورکړی چې دخلکو قناعت پرې حاصل شي چې د کابینې د حساب ورکولو اونۍ یې بنه بیلګه بللای شو چې دهیڅ یوه وزیر په حساب ورکولو باندې دملت قناعت حاصل نشو او دملت دکابینې دغه اوسنی غړي پارلمان ته درایو داخیستلو لپاره پریښودل.

خو اوس چې په هیواد کې دملت کور جوړ شوی اودخلکو استازو په کار لاس پوري کړی دی له اوسنیو ټولو استازو وکیلانو څخه دملت له غوښتنو څخه یوه هم دا غوښتنه داده چې دلندن دکنفرانس له لارې راکول کیدونکی مرستې چې دهر وزارت په واك کې ورکول کیږي په ژوره توګه تر څارنې او پوښتنې لاندې ونیسي او دکابینې له هر وزیر څخه د لګیدو اوپه عملی ډول دلګول شوو پیسو نتیجه وګوري او هر وزیر په دې مجبور کړای شي چې ملت ته یې پوره شفاف حساب په راتلونکی ورکړل شي.

تایید محکومیت تلویزیون افغان

شوی څارنوالی محکومیت تلویزیون خصوصی افغان را از سوی کمیسیون بررسی تخطی های رسانه ای به اتهام پخش صحنه های غیر اخلاقی تائید کرد اخیراً تلویزیون خصوصی افغان به اتهام پخش صحنه های غیر اخلاقی منافی با ارزش های اسلامی خوانده شد ص۴

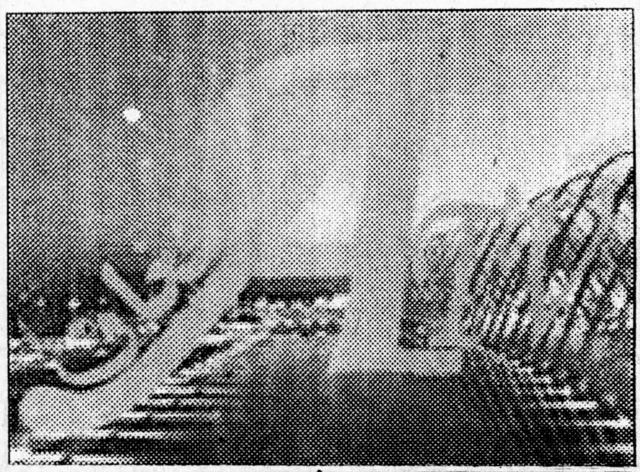

دوازي خوا په ولسوالی دتوغندیو برید

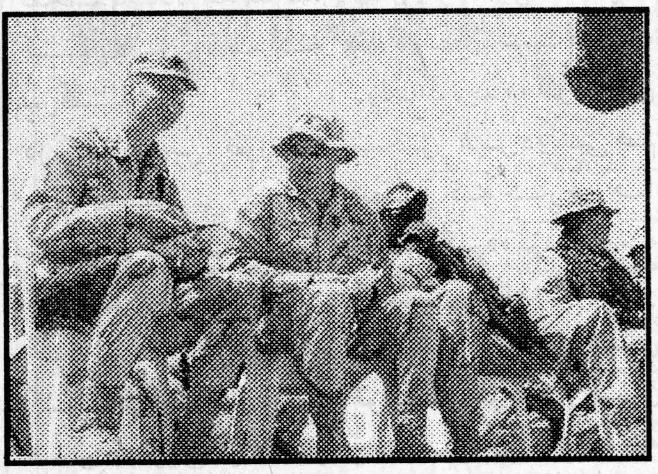

تیره شپه دپکتیا دوازي په خوا په ولسوالی کې دائتلافي ځواکونو پر پوځي اډې توغندي ویشتل شوي خو په دغه اډې نه دي لږېدلي عیني شاهدان وايي چې د دریو توغندیو ویشتونکو دپاکستان پولو ته څېرمه د وازي خوا په ولسوالۍ کې په دغه برید کې لاس پوري کړی خو نوموړي برید کومه مرګ ژوبله نه ده رامنځ ته کړې د امریکې په مشرۍ دائتلافي ځواکونو اډې ته نږدې په شاوخوا کې پرې وتي دي چې په دې اړوند له دولتي چارواکو سره د اړیکو ټینګولو هڅې دوام لري خو لا تراوسه یې په دې هکله هڅې ناکامې دي.

دکوکنارو د کښت اوقاچاق د مخنوی طرحه دلندن په ناسته کې وړاندې شوه

په هیواد کې دنشه یي توکو سره دمبارزې وزارت اعلان وکړ چې دکوکنارو د کښت تولید اوقاچاقو سره دمبارزې طرحه یې د لندن په کنفرانس کې وړاندې کړې ده د نوموړي وزارت په یو خبر پاڼه کې راغلي چې دغه طرح دنشه یي توکو سره دمبارزې دوزیر حبیب الله قادري او دملګرو ملتونو دنشه یي توکو سره د مبارزې دځانګې مشرې انتونیو ماریا کوستا له خوا په ګډه وړاندې شوه په دغه خبرپاڼه کې راغلي چې دغه طرح د افغانستان دملي استراتیژۍ یوه برخه ده ۴مخ

لغزش کوه جان سه تن را گرفت

در نتیجه لغزش یک کوه در ولسوالی سروبی ولایت کابل سه تن هلاک گردیدند ودوتن دیگر جراحت برداشتند گفته میشود قربانیان این رویداد سرنشینان موتری بودند که از این منطقه عبور میکرد به گفته فرمانده لوای پنج شاهراه کابل تورخم بارندگی های شدید سبب لغزش این کوه شده است ص۴

اراده

پارلمان! بی کاری و بی سرپناهی بیداد میکند

ضیا (وزیری)

عالی جنابان ،نمایندگان ملت: به شما بهتر معلوم است که مداخلات بیگانه ها و حدوث جنگهای خانمانسوز در این کشور شیرازه حیات اقتصادی جامعه ما را در هم کوبیده و ویرانی های بی شماری را به بار اورده است.

خوش بختانه با تدویر کنفرانس بن زمینه های صلح و دموکراسی در این کشور فراهم وتوانستیم در مدت کوتاهی به دست اوردهای بزرگ سیاسی نایل ائیم.

با تامین امنیت بهتر نظر به دوران اختناق گذشته و بستر اعتمادی که ایجاد گردید، ملیونها هموطن مهاجر ما دوباره به وطن عودت نموده ونفوس کشور که در داخل متمرکز شدند، ملیونها نفر بیشتر از گذشته میباشد، مقامات دولتی هم طور مکرر از مهاجرین تقاضا نموده اند تا به کشور باز گردند که بازگشتند.

در کنفرانس بن، طوریکه جناب قانونی رئیس ولسی‌جرگه هم حضور بالفعل داشتند این امیدواری قوی گردید که کشور های جهان و دولت های خارجی دراعمار مجدد افغانستان سهم شایسته شان را ایفا مینمایند و من هم که به صفت (مشاهد) در کنفرانس مذکور حضور داشتم از صحبت های اقای لخدر ابراهیمی و اشتراک کنندگان کنفرانس مطمئن شده بودم که سرانجام بعد از تاریکی طولانی فردای درخشانی نصیب ملت ما خواهد شد.وعده ملیارد ها دالر داده شد. اما وقتی وارد صحنه عملی شدیم، دیده شده که میشود توزیع و مصرف تدارک، استفاده و ارسال فند های وعده داده شده صد فیصد مطابق خواست و فورمولبندی های اجنبی ها بوده و انطوریکه وزیر اقتصاد هم در هفته حسابدهی گزارش داد مردم با کار انجوها اشنا و حقایق را درک بیشتر نمودند و حال که چهار سال از اغاز تغیرات اساسی سیاسی و فرهنگی در کشور میگذرد نسبت انکه بخاطر اعمار اینکشور در زمینه های مختلف، مراجع و دولت های کمک دهنده اصلاً به دولت و نقش موثر دولت افغانستان در زمینه فعال ساختن پروژه های دولتی، عمرانات، راه سازی، بند وانهار، زراعت، فارم ها، مالداری، استخراج معادن، صنایع و سایر ساحات عطف توجه نکرده با شعار بازار ازاد اعلان کردند که انجوها و سکتور های غیر دولتی فعال شود، این عدم توجه به دولت باعث ضعف دولت گردیده و در مقابل سکتور غیر دولتی هم انطور که خارجی ها تصور کرده بودند، به استثنای ساحات بسیار محدود و بخش های تولیدی کوچک، چنان پاسیف باقی ماندند که قادر نه شدند تا یک فیصد از بیکاران را شامل کار ساخته و یا یک فیصد مردم بی سرپناه را صاحب سرپناه سازند.

نمایندگن محترم ملت! شما در قبال سرنوشت ملت افغان و در مقابل وطن مسوولیت های بس بزرگی دارید که غفلت از چنین مسوولیت ها، بدنامی بزرگی رامتوجه تان خواهد ساخت. با استفاده از تجاربی که در عمل دیدید باید ابتکار نمائید و ریفورم هایی را بمیان اورید که گرسنگان سیر بیکاران شامل کار، بی سرپناهان صاحب سرپناه و وطن اباد گردد.

اگر وضع به همین منوال بگذرد و ادامه یابد به اینده چندان خوشبینی وجود نخواهد داشت نان اوران هزاران فامیل دستفروشان دوره گرد و تبنگی ها، بدون انکه شامل کار درکدام فابریکه یی ساخته شده توسط سرمایداران شوند، بی سرنوشت شدند. صدها هزار جوان کم سویه و بی سواد که قربانی اوضاع و شرایط بیست و سه سال جنگ در این کشور شدند مصروفیتی نیافته اند تا چنان عایدی کسب نمایند تا گذاره شباروزی خانواده های شانرا تکافو نماید، تعداد زیادی مهاجرین باز گشته هم بیکار میباشند.

در ارتباط به تدارک سرپناه، اقدامات ناکافی بوده یک اتاق در یک اپارتمان ماهوار صد دالر کرایه تعین گردیده که به یک باب اپارتمان سه اتاقه رهایشی باید سه صد دالر معادل پانزده هزار افغانی کرایه پرداخته شود، شاروالی و وزارت شهر سازی و مسکن ظرف چهار سال نتوانسته اند یک باب اپارتمان رهایشی اعمار و بدسترس نیاز مندان قرار دهند، فقط وعده داده اند و عمل خیلی کمتر از انچه گفته اند بوده است.

از یک جانب باید ظرفیت های داخلی بلند برده شود و از جانب دیگر دولت ها و مراجع خارجی که لاف از کمک میزنند باید قناعت داده شوند تا دولت افغانستان را که دارای حکومت انتخابی و مشروع است مورد حمایه اقتصادی قرار داده کمک نمایند تا پروژه های عام المنفعه را درعرصه های مختلف تدویر و تعداد زیاد بیکاران را شامل کار ساخته و مردم را از بی سرپناهی نجات دهد درغیر اینصورت از یک طرف بیکاری عامل فقر و از بین رفتن امنیت خواهد شد و اختمال دیگر اینکه نسبت عدم موجودیت شغل و مسکن تعداد زیادی از هموطنان مهاجر باز مجبور به ترک وطن خواهد شد.

د عراق په هنداره کی افغانستان لیدلای شو

میرویس جلالزی

که د عراق په هنداره کي وګورو افغانستان به یکي ولیدل شي.

امنیتي حالت د طالبانو د رژیم له ړنګیدو وروسته اوس له تیرو ۴ کلو په پرتله سم نه خو د خرابي په لور روان دی.

د نړیوال تروریزم او بهرنیو پالیسیو د کارپوهانو یوې ډلي چې په دې وروستیو کي یې د حقیقت موندني له یو ماموریت څخه له افغانستان څخه راستانه شوي دا څرګندوني یې د خپل ماموریت په ختمیدلو څرګندي کړي دي.

په دې وروستیو کي د افغانستان په ګنو ولایتونو کښي هغسي نوي ډول بریدونه د مخالفینو له خوا ولیدل شول چې په سیمه کښې یې ساری نه دی لیدل شوی خو که د افغانستان د ګاونډ ایران پر سر تیر شو نو بیل هواد به زمونږ مخې ته راشي چې دا ډول بریدونه هر ورځ یکي عراق در پیژنم!

هغه جګړیز تکنیکونه چې د بلواګرو له خوا په عراق کي د بهرنیو او کورنیو ځواکونو په وړاندي لکه د سړک د سر بم چاودني او ځانمرګي چاودني تر سره کیږي اوس داسي ښکاري چي دا بریدونه له عراق نه افغانستان ته کډوال شوي دي.

او د ډیرو هغو ماموریتونو د لاري خنډ ګرځي چې له څلورو کلو راپدې خوا پیل شوي چې له ډلي یې یوه د تروریزم په وړاندي جګړه نومول شوې ده.

د تروریزم او حقیقت موندني پروګرام چې په افغانستان کي په لاره اچول شوي وو د تروریزم پوهني ماهرینو د رواني جنوري د میاشتي په ۱۹ د (بروکینګ انستیتوت) کي د خپل ماموریت په لاس ته راغلو معلوماتو بحث وکړ.

لیکوال پیټر بیرجین چې خو ځله یې له افغانستان نه له تیرو ۴ کلو راهیسی لیدنه کړې او په دې ځل یې هم افغانستان ته سفر کړې و او د القاعده د تروریستي شبکې او د هغې د مشر اسامه بن لادن په اړه د یو کتاب په لیکلو بوخت دی وایي کابل اوس داسي یو ښار ښکاري لکه چې د ځانمرګو بریدو په محاصره کي نیول شوی وي؟

واقعا چې له تیر یو کال راهیسي دا یو خواشینونکی پرمختګ دی چې په افغانستان کي په ډیر چټکي لیدل کیږي په ۲۰۰۳ میلادي کال کي یوازې ۹ ستر بریدونه په افغانستان کي د مخالفو جنګیالیو له خوا تر سره شوي وو.

کابل داسي یو ښار ښکاري لکه چې د ځان مرګي بریدونو په محاصره کي نیول شوې وي

خو که 2005 میلادي کال ته نظر واچول شي نو د دې کال له پیل تر پای پورې د بریدو دا شمیره 81 ثبت شوې ده.

بیرګین وایي تعجب کوم په افغانستان کي نه امریکایي او نه هم ځای پر ځای شوي اروپایي سرتیري پوهیږي چې برید کونکي چیرته پټ دي او له کوم ځای نه د دوی بریدونه د عمل ډګر په لور را خوځیږي؟

د القاعده ډلې د مشر اسامه بن لادن د تقریبا یو کال چوپه خوله پاتي کیدو وروسته کله چې تیره اونۍ ده او د هغه د لمري مرستیال ایمن الظواهري رغونه په ویډیويي فیتو راڅرګند شول بیرګین په دې باور دی داسي بریښي چې د القاعده ډلې یوه فیته مخکي تر مخکي ټیپ شوې پټه دفوري ارتیا لپاره پټه ساتلې وه او دوی به پلان درلود چې د کومي پیښي د رامنځ ته کیدو پر وخت که ورته اړتیا ولیدل شي نو به یې وکاروي او هغه وه چې دا فیتې د القاعده د ډلی په ځالو د امریکایي الوتکو د بمبارۍ نه وروسته چې د پاکستان په قبایلي کلې دمه دوله تر سره شوې خپرې شوې خو د دې بمبارۍ په خصوص کی د دې رغو خاوندانو چې ویل کیږي یو یې د ډاکتر الظواهري او بل یې اسامه بن لادن وی څه ندي ویل شوي خو بن لادن د تل په شان په امریکی د نوو بریدو د پرانستل شوي نقشې خبر داري ورکړې.

خو یو څه چې په دې رغیزه فیته کي ډیر نوي دي هغه د بن لادن له خوا له امریکي سره د ډز بندي د وړاندیز مخې ته کول دي چې دسپیني ماڼۍ ویاند د جورج ډبلیو بوش له قول دا وړاندیز رد کړ.

(والتر سلوکومبي) چې د امریکی د پخواني جمهور ریس کلنټن د ماموریت په دوره کي یې د دفاع وزارت په سکرتریت کي دنده پر مخ بیوله پدې نظر دی چې د ناټو تړون د غړو هیوادو د استازو تر منځ داسي ګنګوسې خپرې شوي چې که د دوی د ځواکونو ماموریت په افغانستان کي پراخ شي نو دا به د امریکایي ځواکو د وتلو لپاره داسي چتر وي چې هیڅ څوک به یې احساس نکړي، ځکه د امریکې دفاع وزارت هم د شمالي اتلانتیک د سرتیرو په پراخوالي سره په افغانستان کي خبر داري ورکړي و چې د خپلو سرتیرو شمیره به کمه کړي.

امریکایي ځواکونه د القاعده تروریستي ډلي

او طالبانو د پاتي شونو د ښکار د ماموریت په چوکاټ کي د افغانستان د ګڼو برخو تر څنګ په خاصه توګه بیا هغه ۱۵۰۰ میله غزیدلي پولي په ښنو کوي چي شک کیږي پدې سیمو کښي به د القاعده د مشرانو تر څنګ د هغوی ټیټ پوري پلویان پټ وي.

افغان او پاکستاني جمهور ریسانو په وار وار ویلي چې اسامه بن لادن، ملا عمر، ایمن اظواهری. او د هغوی نور پلویان د دواړو هیوادو په غرنیو قبایلي سیمو کي پټ دي خو دقیقا یې د سیمې په اړه معلومات نلري. که نه نو له لاوخته به یې د دوی په وینا له مینځه وړي وای...؟

ښاغلي سلوکومبي د شمالي اتلانتیک د تړون د لوجستکي وړتیا په اړه وویل چې دا تړون ډیر پیاوړی دی او هغوی دوه ترانسپورتي) سي (130 ډوله الوتکي افغانستان ته د عملیاتو لپاره بیلي کړي دي.

ګڼ شمیر سیاسي ماهرین پدې باور دي چې د ناټو تړون د غړو هیوادو ترمنځ د سیاسي تعهداتو په معیار کي هم یو والی نشته ځکه دوی وایي که د تاوتریخوالي کچه په افغانستان کي زیاته شي نو هرو مرو به د ناټو د سرتیرو د مرګ ژوبله کچه هم ورسره تړلې وي.

د افغانستان د حقیقت موندني د ماموریت نه د راستانه شوي د تروریستي چارو د ماهرینو په ژبه چه دوی په پای کي وپتیله چي افغانستان د مخدره توکیو د تولید په لور په چټکي ګامونه ږدي.

او د دې هیواد ۲۰ فیصده خالص کورنی عواید د مخدره توکیو له کرکیله او کاروبار نه په دې هیواد کې لاس ته راځي.

ACKU

متصدی: سباوون

د بیا رغاونی په لور

چرا افغانستان هنوز به کمک جهان نیاز دارد؟

مقامات بلند پایه دولت افغانستان و کشورهای کمک کننده، چهار سال پس از فروپاشی رژیم طالبان در افغانستان، در شهر لندن جمع شده اند تا در مورد آینده این کشور بحث کنند

در این اجلاس تلاش می شود روی ایجاد یک برنامه ای کاری به منظور ادامهٔ کمک ها به افغانستان و تامین ثبات در این کشور توافق شود

اگرچه افغانستان به پیشرفتها در زمینه ایجاد یک دولت جدید دست یافته است ولی در پی موجی از نا آرامی های اخیر در افغانستان که بیشتر به بقایای گروه طالبان نسبت داده می شود، نگرانی های امنیتی نیز افزایش یافته است

استراتژی پنج ساله ای که قرار است مقامات افغانستان به اشتراک کنندگان اجلاس لندن ارایه کنند نیز خاطر نشان ساخته است که افغانستان هنوز دوره ای گذار به صلح و ثبات را تکمیل نکرده است

حامد کرزی، رییس جمهور افغانستان و تونی بلر، صدراعظم بریتانیا، میزبانان اجلاس دو روزه حمایت از افغانستان در شهر لندن اند. کوفی عنان، سرمنشی سازمان ملل متحد و کاندولیزا رایس، وزیر خارجه آمریکا نیز در کنار نمایندگان و مقامات از هفتاد کشور جهان، در این اجلاس حضور دارند

افغانستان هم اکنون دارای دموکرات ترین دولت در تاریخ خود است که در نتیجه انتخابات ریاست جمهوری سال ۲۰۰۴ و انتخابات پارلمانی در یک سال پس از آن تشکیل شد؛ اگرچه هنوز هم نگرانی های از ناحیه موجودیت شمار زیاد جنگسالاران که کرسی هایی را در پارلمان افغانستان نیز از آن خود کرده اند، وجود دارد

مشکل اینجاست که دولت جدید افغانستان هنوز توانایی های لازم برای انجام کارهای زیاد را ندارد تقریبا تمامی مصارف جاری دولت، از حقوق ماهوار گرفته تا صورتحساب وسایل گرم کننده، از هزینه تمویل کنندگان بین المللی پرداخت می شود

برخی مقامات دولت افغانستان می خواهند در آینده پول های بیشتر کمکی از کانال دولت مصرف شود، نه از طریق سازمان های غیردولتی؛ آنگونه که ظرف سالهای گذشته معمول بوده است

حنیف اتمر، وزیر احیا و انکشاف دهات افغانستان به بی بی سی گفت "در ظرف پنج سال آینده حداقل پنجاه درصد پول های کمکی باید در اختیار دولت افغانستان قرار گیرد

اگرچه در اصل، بسیاری از کمک کننده های غربی با این تقاضا موافق هستند ولی وجود فساد اداری هنوز نگرانی عمده در این زمینه به حساب می آید

آقای اتمر می گوید "ما موجودیت فساد اداری را رد نمی کنیم" ولی او تاکید می کند که ارگانهای بازدارنده ترویج فساد نیز به میزان زیادی وجود دارد

نتایج ضعف دولت را می شود در هر جا و در هر مرحله مشاهده کرد در شهرها، ساختمانهای بزرگ نوساخت که با سرمایه های شخصی ساخته شده اند به چشم می خورد ولی در کنار ان خانه های بدون انرژی برق و جاده های ناهموار وجود دارد که از زمان بحران و جنگ های داخلی در سالهای ۱۹۹۰ تا حال به همان شکل باقی مانده است

در مناطق روستایی، امکانات بهداشتی در بدترین وضعیت در سطح جهان قرار دارد

ادامه خشونت و نا امنی ها، موضوعی است که همه ای این مسایل را تحت شعاع قرار می دهد.

یکی از مقامات بلند پایه غربی می گوید "اگر موضوع قابل تاسفی در مورد چهار سالی که افغانستان پشت سر گذاشته برای هر فردی می تواند وجود داشته باشد، مسئله نا امنی ها و حملات تروریستی است که هنوز در مناطق جنوبی افغانستان روی می دهد

ولی مقامات افغان می گویند شورشیان وابسته به طالبان از حمایت گسترده در افغانستان برخوردار نیستند و تاکید می کنند که افغانها حالا از جنگ خسته شده اند

این مقامات می گویند مشکل تروریزم در مناطق مرزی افغانستان و پاکستان ریشه دارد که به باور آنها بسیاری از شورشیان در این مناطق پنهان شده اند

مقامات افغان می گویند تنها در صورتی که یک راه حل برای این مشکل جستجو شود، پیشرفت و امنیت در مناطق جنوب و شرق افغانستان، جاهای که بیشترین موارد خشونت را تجربه کرده اند، پیاده خواهد شد

بحث روی این مسئله، در برنامه کاری اجلاس دو روزه لندن جا دارد ولی کمتر انتظار می رود نتایج این بحث ها تغییری را در عمل رونما کند

اگرچه توقع می رود آمریکا و برخی دیگر از کشورهای اشتراک کننده در کنفرانس لندن، کمک های جدید پولی خود را برای افغانستان اعلام کنند ولی مقامات افغان قبلا تاکید کرده اند که این یک کنفرانس پولی نخواهد بود

اما هنوز پول موضوع مهمی است

دولت افغانستان قبل از برگزاری اجلاس بزرگ بازسازی افغانستان در برلین، در سال ۲۰۰۴ اعلام کرد که این دولت برای بازسازی و احیای مجدد افغانستان تا هفت سال آینده، هر سال به چهار میلیارد دالر نیاز خواهد داشت

این موضوع به نظر می رسد مشکل بزرگ برای افغانستان است که این پول در آینده، از کدام هزینه تامین خواهد شد؟

افغانستان پس از سالهای جنگ و بحران، با این همه نیازمندی که دارد، آیا قادر خواهد بود بدون اتکا به کمک جهان روی پای خود بی ایستد؟

از منابع خارجی

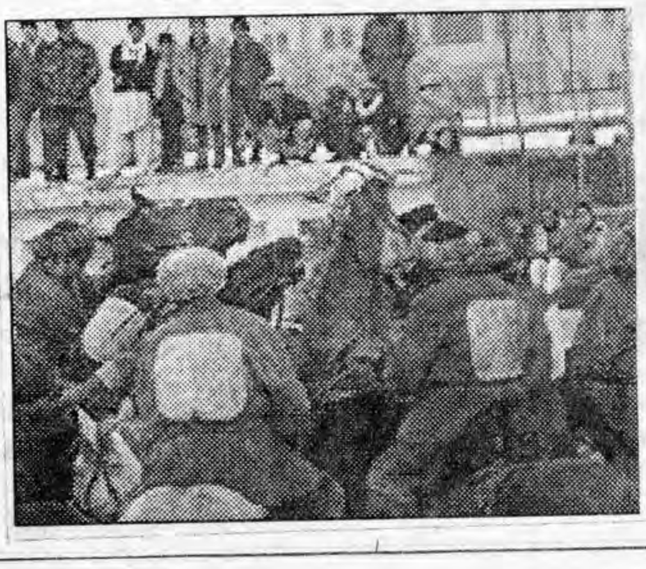

احداث سرک قادس الی رباط

جغل اندازی سرک قادس الی رباط مربوط ولایت بادغیس به طول ۱۴ کیلو متر طی سه قرار داد تکمیل گردید که دو قرار داد برای خاک و جغل اندازی و سومی برای ساختمان ابرو ها شامل ۱۶ پلچک و یک معبر میباشد. قیمت مجموعی ساختمان بر ۱۵۰۰۰۰ دالر امریکایی بالغ گردیده است.

این سرک از بین وادی ها و سطوح مرتفع وهمچنان از بین قریه ها عبور میکند. از مزایای این پروژه حد اقل شش هزار نفر در مناطق مجاور آن مستفید میشوند قبل از اعمار سرک حمل و نقل تولیدات زراعتی به مراکز فروش و از آنجا دوباره به منازل مشکل بود. اکنون منافع اقتصادی باغداران و سایر ساکنین قادس و قلعه نو با استفاده از این سرک رشد و توسعه بیشتر خواهد پذیرفت

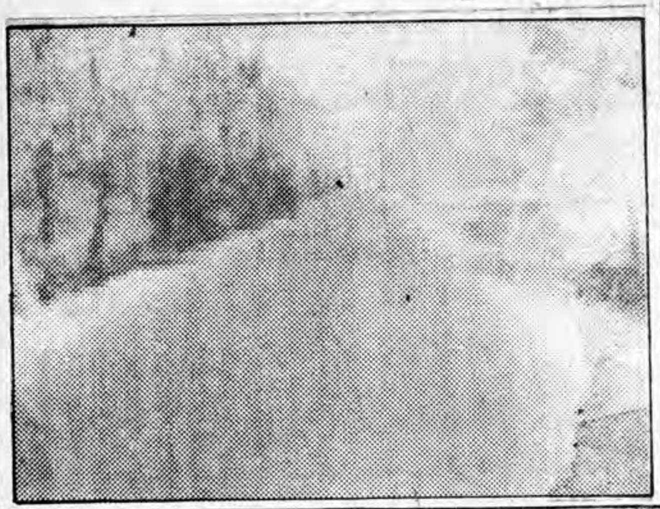

اتصال بند قرغه با طاق ظفر

بند قرغه در ولسوالی پغمان یکی از تفریح گاههای باشنده گان شهر کابل در ماه های تابستان میباشد. سرکی بطور ۹،۱ کیلو متر بند متذکره را با طاق ظفر که در مرکز ولسوالی پغمان موقعیت دارد اتصال میدهد این سرک در جریان سالهای جنگ کاملاً تخریب گردیده بود. احیا و اعمار مجدد اینسرک از طریق برنامه NEEP/NRAP تحت پروژه NEEPRA پیگری گردید که مصارف آن که بالغ بر ۷۳۰۰۵۶ دالر امریکایی میگردد.

این وجوه از جانب بانک جهانی تمویل گردیده است. پروژه اعمار مجدد این سرک در ماه دلو سال گذشته آغاز و درماه اسد امسال به پایه اکمال رسید. در امتداد این سرک به تعداد ۲۴ پلچک، ۱۱۳ متر دیوار های استنادی، و ۳۰ متر آبرو های کنار سرک اعمار گردیده اند. مستفید شوندگان مستقیم این سرک را اهالی ده قریه که در امتداد این مسیر زنده گی میکنند و تعداد شان به ۴۰۰۰ نفر میرسد تشکیل میدهند.

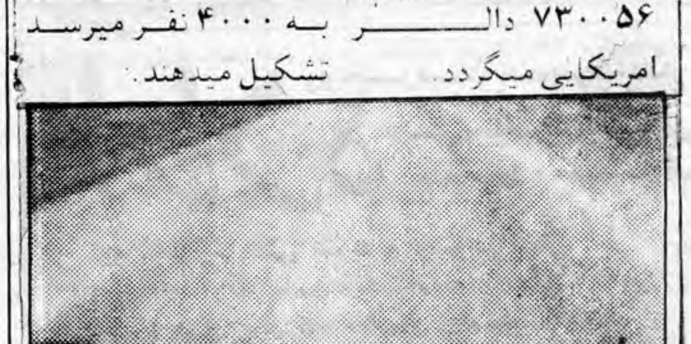

درخواست برای اظهار علاقمندی افغانستان

موافقت برای اعمار، نصب و بهره برداری دستگاه تصفیه نفت ساحه قشقری

دولت جمهوری اسلامی افغانستان جویای معلومات در باره یک شرکت واجد شرایط برای اجرای خدمات در ساحه نفتی قشقری و اعمار مونتاژ و فعال سازی یک دستگاه تصفیه میباشد. تمام پروگرام در دو مرحله اجراء میشود.

مرحله اول: موافقه بخاطر اجرای خدمات ساحوی در منطقه نفت خیز قشقری.

- ارزیابی نمودن معلومات موجوده و سابقه جیولوجیکی ساحه نفت خیز قشقری و ضرورت ماین پاکی وغیر مسایل.

اغاز فوری استخراج نفت:

- طرح نمودن یک استراتیژی برای بهره برداری از چاه های موجود، انکشاف ساحه و مساعد سازی تولید به شمول احداث یک تصفیه خانه به ظرفیت (۵۰۰۰ الی ۱۰۰۰۰ بیرل در روز) نزدیک و یا د رجوار ساحه.

مرحله دوم: اعمار، تاسیس و اداره دستگاه تصفیه.

دارنده جواز مطابق پروسیجر های که در قانون افغانستان بیان شده انتخاب خواهد شد.

- شرایط قرار داد مربوط به قانون هایدرو کاربن ها خواهد شد وزارت معادن و صنایع ساحه نفت خیز را همه جانبه بررسی خواهدنمود. معلومات انکشافی، ارقام تخنیکی وغیره معلومات های مورد نیاز در مقابل فیس معینه بعد از تقدیم پیشنهاد سرمایه گذاری بدسترس داوطلب گذاشته میشود.
- تمام معلومات که دریافت خواهد شد تحت نظارت وزارت معادن و صنایع دولت جمهوری اسلامی افغانستان با اطمینان نگهداری میشود.

ارائه معلومات:

جوابات باید مواد ذیل را شامل باشد:

۱ تحریر معلومات های مربوط شرکت: لیکن به تخصص صنعتی و تجربه در محیط های کشور مشابه محدود نمیباشد.

۲ دسترسی به وسایل تخنیکی: لیکن به تکنالوژی پیشنهاد شده، بهره برداری واستراتیژی انکشافی تفحصاتی محدود نمیشود.

۳ شامل نمودن ساختار پروژه پیشنهاد شده: لیکن به ساختار تجارتی مطابق قانون افغانستان، اصطلاحات مالی(بطور مثال تساوی حقوق و دیگر ساختار ها) محدود شده نمیتواند.

۴ شامل نمودن تضمین مالی: لیکن به بانک و دیگر تضمینات بمنظور عوض نمودن ضمانت محدود نمیشود. علاقمندان. پیشنهادیه خویشرا بمنظور این پروژه توسط ایمیل به زبان های دری و انگلیسی ارسال نمایند اصل ان به ادرس ذیل باید فرستاده شود.

جوانب علاقمند میتوانند معلومات بیشتر را از ادرس ذیل در جریان اوقات رسمی (8:00 تا 14:00) **بدست** اورند. علاقمندان بتاریخ ۱۰ فبروری ۲۰۰۶ ساعت (14:00) به ادرس ذیل مراجعه نمایند:

وزارت معادن وصنایع
دفتر وزیر، منزل دوم.
چار راهی خان علوم مقابل وزارت مالیه / کابل افغانستان
تیلفون: ۰۷۰۰۸۵۳۶۴ یا ۲۱۰۰۳۰۹ (۲۰) ۰۰۹۳
فکس موجود نیست
ایمیل: E-mail:mmiafg@hotmail .com
mmiafg@gmail .com

پیشنهاد جدول داوطلبی:

وزارت معادن و صنایع بتاریخ ۲۰ دسامبر ۲۰۰۵ پیشنهاد را برای درخواستی علاقمندان سکتور خصوصی به نشر میرساند. شرکت های که قبلاُ توسط وزارت معادن و صنایع ملاقات شده اند و یا علاقمندی شانرا در عرصه سکتور نفت افغانستان ابراز داشته اند دعوت میشوند علاوتاً وزارت معادن و صنایع این مسله را در سفارت خانه های افغانی مقیم خارج در جداول انها به نشر میسپارد.

- شرکت ها به درخواست بخاطر اظهار علاقمندی قبل از ۱۰ فبروری ۲۰۰۶ جواب خواهد داد.
- وزارت معادن و صنایع یک هیئت ارزیابی را برای ملاحظه بیانات علاقمندی و تهیه فهرست شرکت های که قرار است به داوطلبی دعوت شوند، موظف می سازد.
- وزارت معادن و صنایع یک دعوت نامه را برای پیشنهادات اشتراک داوطلبان صادر مینماید.
- وزارت معادن و صنایع یک اعلان را بخاطر دور داوطلبی صادر مینماید.
- وزارت معادن و صنایع یک کتاب رهنمای انکشافی و راپور تخنیکی در مقابل پول حق الزحمه برای علاقمندان نشر مینماید
- برای معلومات بیشتر لطفا به مشاور ارشد وزارت معادن و صنایع محترم دیپلوم انجنیر مندرخیل تماس حاصل نمایند.

تاریخچه:

درماه جنوری ۲۰۰۴ دولت افغانستان اعلان نمود که یک سلسله اقدامات در مورد سکتور هایدرو کاربن ها که شامل تسوید و تدوین قانون هایدرو کاربن ها و بلاک بندی ساحات نفت و گاز خیز برای انتقال به سکتور خصوصی و امکانات ایجاد یک دستگاه تصفیه کوچک میباشد را رویدست گرفته است از آن زمان تاکنون یکتعداد ارزیابی ها به کمک بانک انکشاف آسیایی و بانک جهانی صورت گرفته است. تاسیسات نفت و گاز افغانستان در جریان سالهای جنگ، زدو خورد های داخلی و بی اعتنایی تخنیکی خراب گردید چون زمان انکشاف افغانستان اغاز گردیده تقاضا برای انرژی در حال افزایش بوده و دسترسی به انرژی کافی ضروری پنداشته میشود.

خدمات ساحوی:

انکشاف ساحات نفت خیز شمال افغانستان از طریق ارائه نمودن ساحات تولیدی نفت و گاز به سکتور خصوصی صورت می گیرد. وزارت معادن و صنایع به نماینده گی دولت وظیفه کنترول و نظارت این سکتور را بدوش دارد.

قشقری یگانه ساحه ای خواهد بود که به داوطلبی سپرده میشود.

دستگاه تصفیه:

مردم باقیمت های روز افزون مواد سوخت دیزل مواجه میباشد که تخمینا نصف مردم روزانه از ان تامین میشود در حال حاضر دیزل از کشور های همجوار عمدتاً از پاکستان و اسیای مرکزی وارد میشود. واردات بطور قابل ملاحظه از نگاه قیمت افزایش یافته است و قیمت های ترانسپورتی نیز به ان علاوه میشود. افغانستان در حال حاضر به کمبود انرژی برق مواجه بوده که از دستگاه های جنراتور دیزلی در سراسر کشور بخاطر کمک به اهالی،امور تجارتی و حتی فعالیت های صنعتی استفاده میشود محروقات وارد شده نه تنها گران تمام میشود بلکه باعث بندش و خرابی ماشین ها میشود که از کیفیت پائین برخوردار میباشد سطح الودگی محیط زیست بلند بوده که یک نتیجه منفی دیگری از استفاده مواد بی کیفیت و پائین بروز مینماید.

ACKU

انتقاد از مجلس..

که هر کسی که به سنا راه می یابد باید بداند که کدام کار ها را در اولویت کاری خویش قرار دهد انان میگویند در حالیکه مردم نادار منتظر کار و فعالت نمایندگان شان هستند انان به موضوعاتی میپردازند که در حال حاضر از اولویت برخودار نیستند. در همین حال نمایندگان ولسی جرگه میگویند که وظایف دیگر منتظر انان است و باید در گام نخست برای مشکلات مردم اقدام شود. سید مخدوم رهین وزیر اطلاعات و فرهنگ و نجیب روشن رئیس عمومی رادیو و تلویزیون ملی دیروز بخاطر عدم توجه به پخش رویداد های مشرانو جرگه به این مجلس فراخوانده شده اند در جلسه دیروز یکی ازنمایندگان فرهنگ باختر زمین را مبتذل نامید واین گفته اوبه اعتراض وزیر اطلاعات و فرهنگ روبرو شد داکتر رهین گفت نباید به فرهنگ انسانها اهانت روا داشته شود.

تائید محکومیت...

از سوی کمیسیون تخطی های رسانه ای در افغانستان به پرداخت ۵۰۰۰۰ افغانی جریمه محکوم شد لوی څارنوالی افغانستان باتائید این اقدام کمیسیون گفته است پخش صحنه های غیر اخلاقی از طریق شبکه های تلویزیون این کشور با قانون اساسی و قانون مطبوعات و رسانه های افغانستان مغایرت دارد.

لغزش کوه جان...

این حادثه در منطقه بند گزک ولسوالی سروبی ولایت کابل به وقوع پیوست کشته شده گان و مجروحین این واقعه مسافرینی بودند که از کابل به ولایت ننگرهار سفر می نمودند جنرال مجید روزی قوماندان لوای پنج شاهراه کابل تورخم میگوید که مجروحین حادثه به اسرع وقت توسط پولیس شاهراه به شفاخانه انتقال داده شدند این در حالیست که هر سال به اثر بارندگی های شدید کوه ها در مسیر شاهراه لغزش نموده و تلفات جانی و مالی بر جای میگذارد.

برف کوچونو...

دنوموړې په وینا دولس کسان ټپیان شوي دي دبدخشان دولایت سرپرست محمد عیسی عطایی ویلي چې په اوسنی حالت کې ځمکنی لارې له دغه ولسوالی سره شلیدلې دي بل لور ته د بېنوا حالاتو دکمیسون غړی غلام حیدر په کابل کې وایي دنړیوالې سوله ساتو ځواکونو ایساف دوه هیلوکوپټري په خوراکي موادو کمپلو بار دنوموړو سیمو له اوسیدونکو سره دمرستو لپاره چمتو شوي د مساعدی هوا په صورت کې به سبا ولیږل شي.

دلندن د ناستی...

ښاغلی لودین دغه کنفرانس ډېر ارزښتناکه وباله زیاته یې کړه چې کیدای شي د کنفرانس نور ګډون کوونکي هیوادونه په دویمه ورځ هم له افغانستان سره خپلې مرستې اعلان کړي دغه راز د کرنې او مالداری وزیر عبدالله رامین له لندن څخه وویل چې نوموړی په دغه کنفرانس کې په دویمه ورځ د کرنې او زراعت د پرمختګ په اړه په دغه کنفرانس کې خپلې طرحې وړاندې کړی دیادونې وړ ده چې دلندن کفرانس تر ډېره سیاسی موخې لري او دافغانستان دپنځه کلنی استراتیژی په اړه بحث یې غټه موضوع وه خو مرسته کوونکو هیوادونو له وخت نه په ګټه اخیستلو بو ځل بیا له افغانستان سره دسیاسی ملاتړ سربېره مالی ملاتړ هم اعلان کړ.

دکوکنارو د ...

چې دکوکنارو دکښت تولید اوقاچاق سره دمبارزې لارې چارې پکې په ګوته شوی دی په دغه طرح کې د اساسی قانون سره سم دمتبادی المعشیت، په نشه یې توکو د روږدو کسانو درملونه او د سیمه ییزو ادارو پیاوړتیا شامله ده.

اراده
زیرنظر هیات تحریر انتشار میابد
موسس وصاحب امتیاز: حاجی سید داؤد
مدیر مسوول: سهراب دیدار
روزنامه آزاد وملی نشریه مرکزنشراتی افغان
اندیشه وعقاید مطرح شده ازسوی نویسنده گان به خودشان مربوط است
کمپوز و دیزاین: صدیق الله "صادق" و احمد شاه "وحدت"
چاپ: مطبعه مرکزنشراتی افغان
اراده در ویرایش و پیرایش مطالب دست باز دارد
آدرس: پروان مینه (ایستگاه سینمای بهارستان
سرک مسجد حاجی میر احمد خانه نمبر۹۵)
تیلفون موبایل: ۰۷۰۲۲۲۷۲۶
ERADA Daily
Daily Independent Publication, Publisher: Afghan Media Resource Center
Founder: Haji Sayed Daud, Chief Editor: Suhrab Didar (Mobil Phone: 070222726)
Composed & designed by : sidiq ullah (sadiq) & Ahmad shah (wahdat)
eradadaily@hotmail.com
قیمت یك شماره ۳ افغانی